

2012 AMPLIACIÓN COLEGIO AUTOL

situación > calle donantes de sangre.- AUTOL, LA RIOJA

2013 gaspar aragón osés - arquitecto
pablo larrañeta peñalba - arquitecto

Sup. m2

1.452,00

Coste €

1.991.320,00
PRES. CONTRATA

Uso

Escolar

Categoría

Ampliación

SELECCIÓN DE
ARQUITECTURA
EN LA RIOJA

Aparejador > Esther Ciordia Berbés
Promotor > CONSEJERIA DE EDUCACIÓN, CULTURA Y DEPORTE DEL GOBIERNO DE LA RIOJA
Constructor > ARBELOA CONSTRUCCIONES S.L. - LOGROELECTRIC S.L.
Colaboradores > ISOL , INGENIERIA SOLANA

FUNDACIÓN
CULTURAL
ARQUITECTOS
DE LA

RIOJA

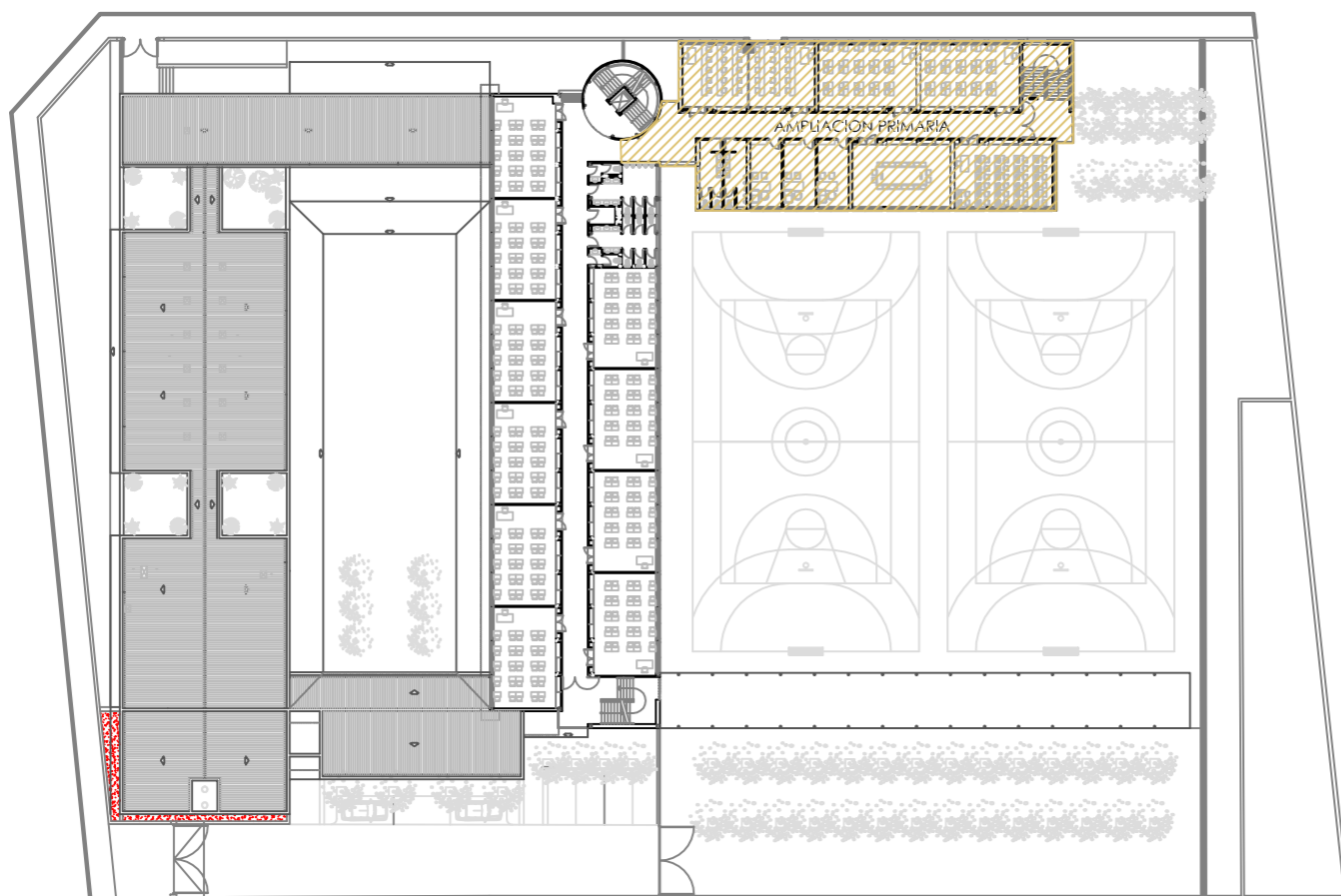

PLANTA SEGUNDA

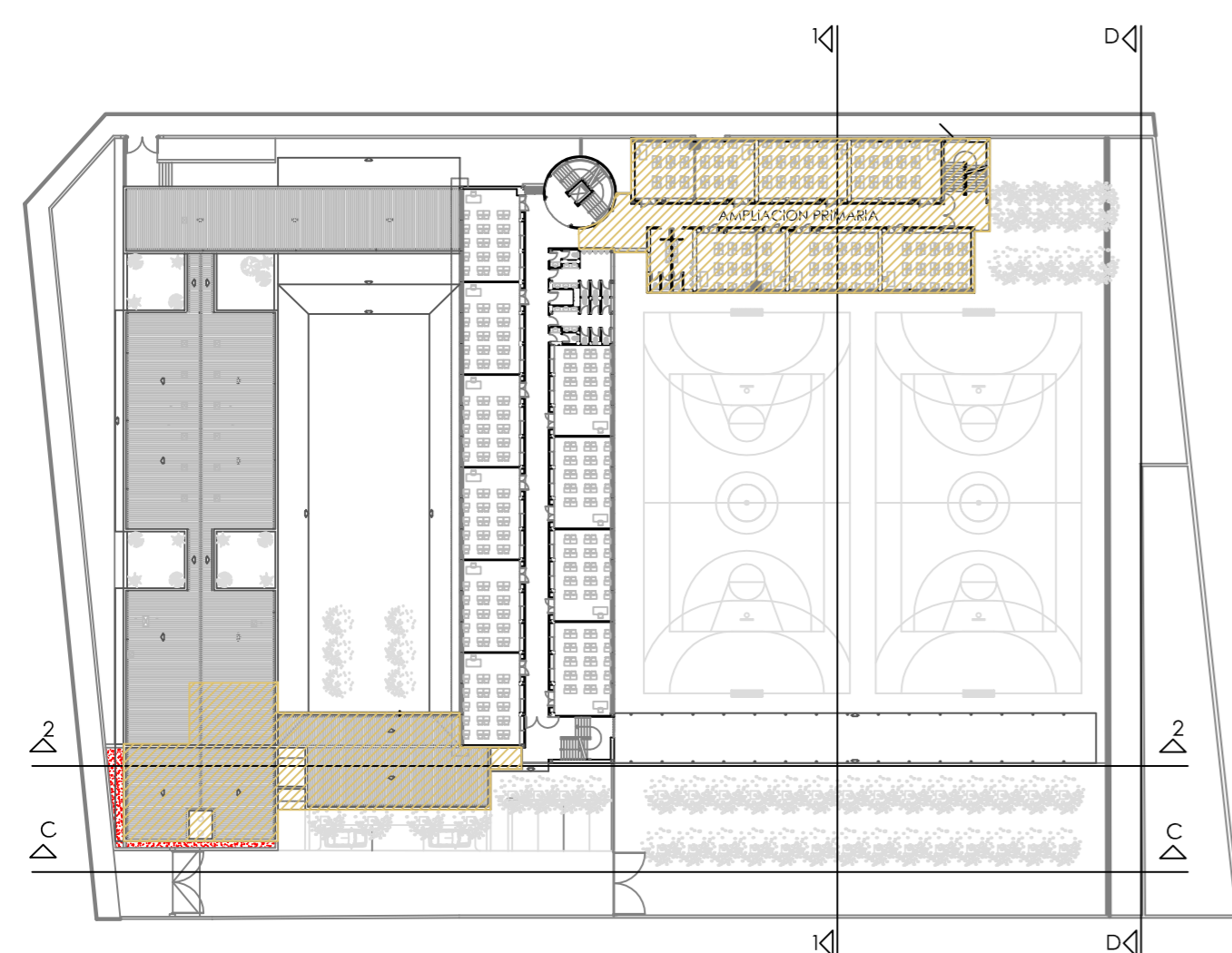

PLANTA PRIMERA

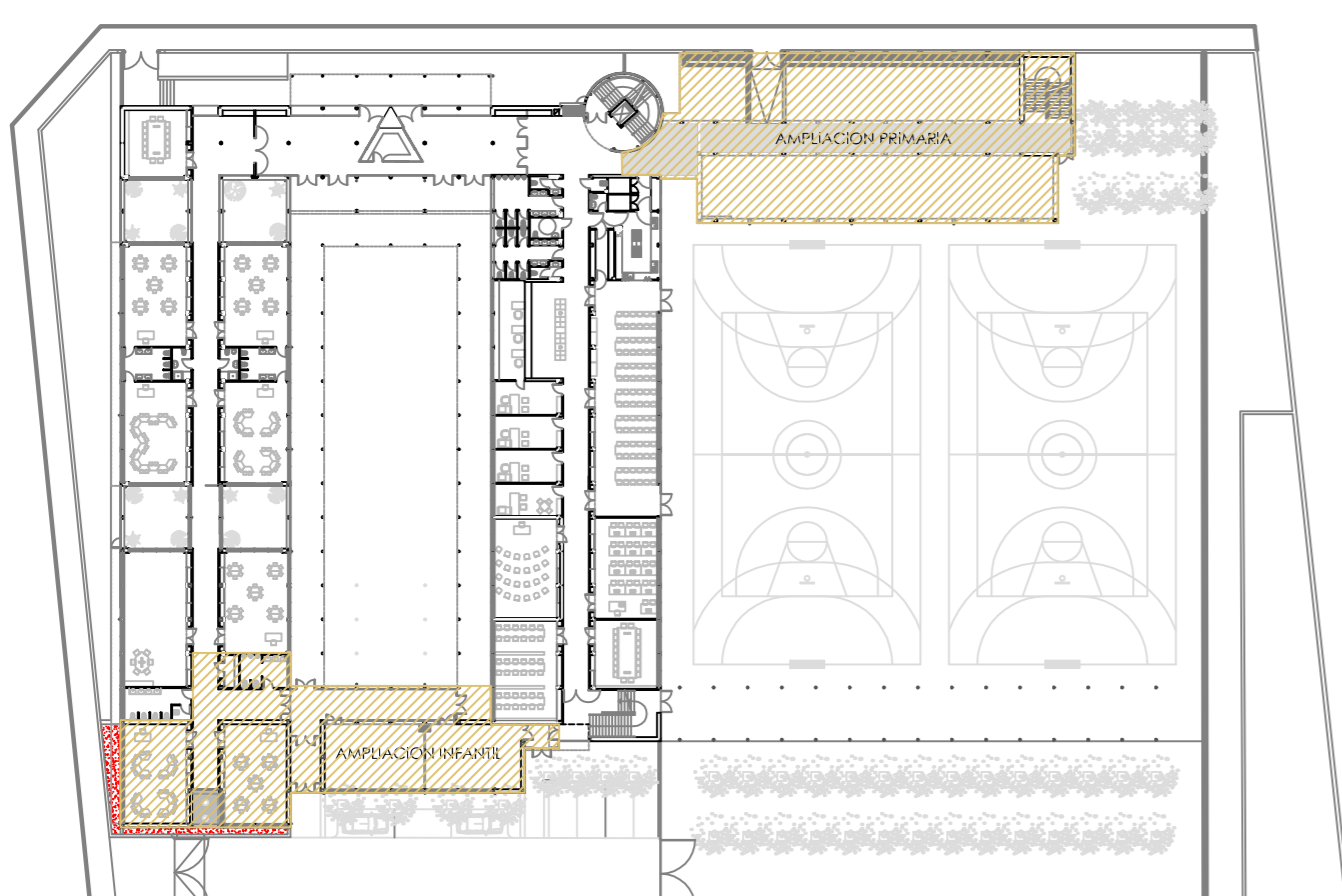

PLANTA BAJA

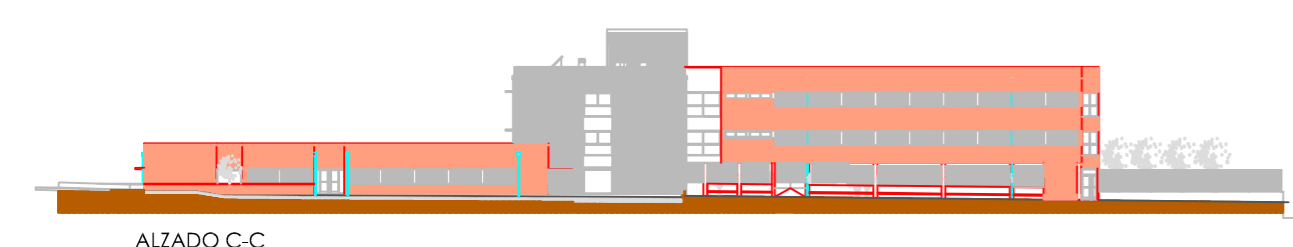

ALZADO C-C

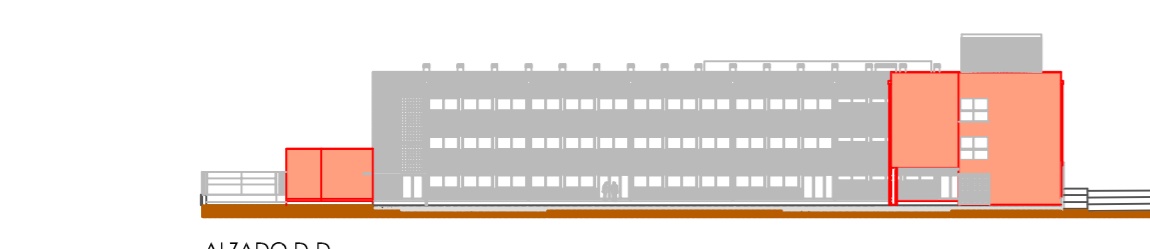

ALZADO D-D

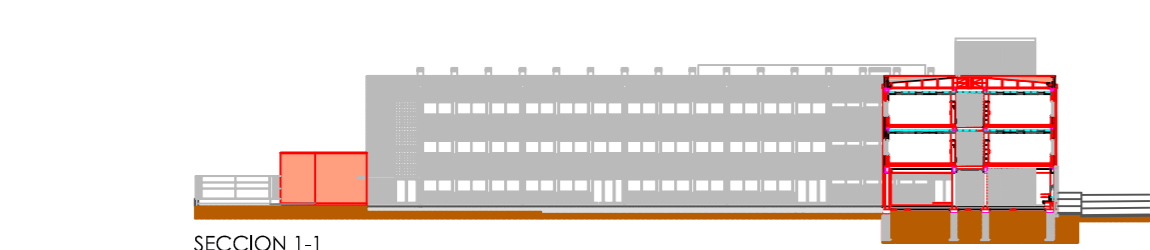

SECCION 1-1

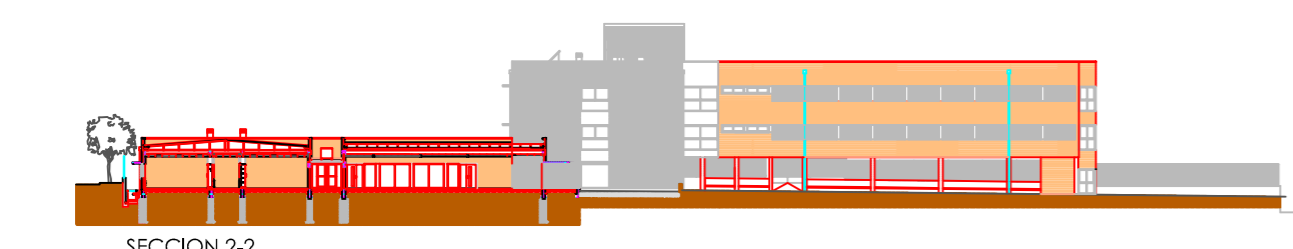

SECCION 2-2

El planteamiento realizado para la ampliación del colegio, pretende resolver el programa de una manera natural, sin crear disonancias, de modo que parezca que simplemente consiste en la construcción de una nueva fase, de un proyecto concebido como tal desde el principio. Es por ello que el proyecto consiste en :

- La ampliación de primaria y secundaria.- se proyecta como un cuerpo autónomo con la planta baja diáfana y dos alturas que siguen idénticas reglas tanto compositivas, como estructurales, constructivas y formales que el cuerpo de primaria existente. La articulación se realiza mediante su disposición perpendicular a aquel utilizando como eje de giro o charnela el núcleo cilíndrico de vidrio que contiene la escalera y el ascensor. Así tratado este volumen resulta una ampliación natural, ya que se desarrolla todo el conjunto como un mismo organismo sin apreciar elementos añadidos o disonantes.

En cuanto a las ventanas, se cambia el tratamiento del resto (dobles ventana corredera hacia la orientación sur, protegidas por una pequeña losa de hormigón) disponiendo ventanas abatibles de aluminio con rotura de puente térmico y celosía horizontal orientable al exterior. Este cambio en la solución viene motivado por la diferente orientación de las aulas. Este y Oeste, así como por la necesidad de protección vandálica de las ventanas hacia el patio y sobre todo hacia la calle.

El tratamiento interior de las aulas conserva, al igual que la ampliación de infantil, el criterio de las existentes, pero modificando ciertos aspectos que surgen como consecuencia de la diferente orientación de las aulas, de requisitos exigidos por la nueva normativa -(RITE y CTE) y de pequeños problemas de mantenimiento detectados en el uso del edificio en estos años de funcionamiento. Es por ello que se dispone la pared-pizarra en el frente de las aulas como elemento simbólico de enseñanza y estético por la belleza de su color y tratamiento, la pared del pasillo se forra con armarios y tableros de DM pintados y el falso techo se realiza con placas registrables con una cuidada modulación que permite prolongar dicho falso techo en continuidad a lo largo de todas las aulas y pasillos. Los solados se disponen al igual que los existentes de terrazo.

